

บทที่ 4

ผลการศึกษา

จากวัตถุประสงค์ของการวิจัยที่กำหนดไว้ 3 ประการ คือ เพื่อศึกษาสภาพเศรษฐกิจ ความสัมพันธ์ทางสังคม และความคิดเห็นต่อความอยู่ดีมีสุขของครัวเรือนรอบสนามบินสุวรรณภูมิ การนำเสนอผลการวิจัย จะแบ่งเป็น 3 ส่วน คือ

ส่วนที่ 1 สภาพทางเศรษฐกิจ ประกอบด้วย

- ข้อมูลพื้นฐานของสมาชิกครัวเรือนที่ตอบแบบสอบถาม
- สภาพที่อยู่อาศัย
- ที่ดินและทรัพย์สิน
- แหล่งที่มาของรายได้ และความพึงพอใจต่อรายได้ของครัวเรือน
- หนี้สิน เงินออม และการส่งเงินหรือสิ่งของให้กับญาติ
- รายจ่ายของครัวเรือน

ส่วนที่ 2 ความสัมพันธ์ทางสังคม ประกอบด้วย

- การดำรงตำแหน่งสำคัญในหมู่บ้านของสมาชิกในครัวเรือน
- การเป็นสมาชิกองค์กรต่างๆ ของสมาชิกในครัวเรือน หรือการมีส่วนร่วมทำงานกับองค์กรที่เป็นสมาชิก

ส่วนที่ 3 การให้ความสำคัญกับความอยู่ดีมีสุขในด้านต่างๆ ประกอบด้วย

- การมีสุขภาพดี
- การเป็นเจ้าของที่ดิน
- การพบปะเพื่อนฝูง
- การแต่งงาน/การมีคู่ชีวิต
- การมีความสุขกับการจับจ่ายซื้อสินค้า
- การมีเวลาว่าง
- การมีความสามารถดูแลครอบครัวได้
- การมีงานทำ/มีรายได้/ไม่ตกงาน
- การได้รับความเคารพนับถือจากคนในชุมชน
- การเรียนรู้สิ่งใหม่ๆ
- การมีลูกหลานเป็นคนดี ตั้งใจเรียนหนังสือ และเรียนต่อระดับสูง
- การมีคอมพิวเตอร์ มีอินเทอร์เน็ตใช้
- การมีโทรทัศน์
- การเป็นเจ้าของโทรศัพท์มือถือ

- การเป็นเจ้าของรถยนต์
- การมีบ้านเรือนที่ดี มั่นคง
- การเป็นเจ้าของรถมอเตอร์ไซค์
- การมีเงินมากๆ
- คนใกล้ชิด(สามี ภรรยา บุตร)มีสุขภาพดี
- การมีความสัมพันธ์ที่ดีกับคนในครอบครัว
- การได้เข้าวัด ร่วมพิธีกรรมที่สำคัญทางศาสนา ตักบาตรทำบุญ
- การสวดมนต์/ทำสมาธิ
- การมีที่อยู่อาศัยที่เงียบสงบ ไม่มีเสียงเครื่องบินรบกวน
- การมีที่อยู่อาศัยในพื้นที่ที่น้ำไม่ท่วม
- การมีที่อยู่อาศัยที่ห่างไกลจากโรงงานอุตสาหกรรม
- การมีพื้นที่สีเขียวหรือสวนสาธารณะอยู่ใกล้บ้าน
- การมีโรงพยาบาลอยู่ใกล้บ้าน
- การเดินทางไปไหนมาไหนแบบสบายๆ รถไม่ติด
- การมีหลักประกันในความปลอดภัยในชีวิตและทรัพย์สิน
- และการมีชีวิตแบบพอเพียง เรียบง่าย แบบคนในชนบท

ผลการศึกษามีดังต่อไปนี้

4.1 สภาพทางเศรษฐกิจของครัวเรือนที่อาศัยอยู่ในพื้นที่โดยรอบสนามบินสุวรรณภูมิ

4.1.1 ข้อมูลพื้นฐานของกลุ่มตัวอย่าง

เพศ ผู้ตอบแบบสอบถามส่วนใหญ่เป็นเพศชายจำนวน 220 คน คิดเป็นร้อยละ 55.0 และเพศหญิง จำนวน 180 คน คิดเป็นร้อยละ 45.0 (แผนภาพที่ 4.1)

แผนภาพที่ 4.1 เพศของผู้ตอบแบบสอบถาม

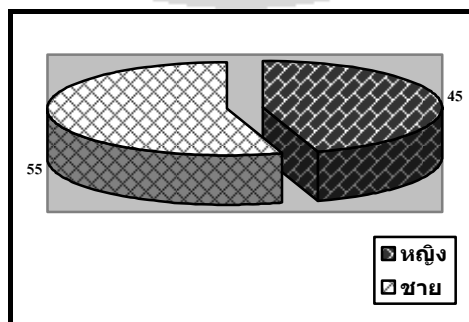

สถานภาพภายในครัวเรือน ผู้ตอบแบบสอบถามส่วนใหญ่เป็นหัวหน้าครัวเรือน จำนวน 248 คน คิดเป็นร้อยละ 61.9 รองลงมาตามลำดับคือ ลูก (โดยกำเนิด) จำนวน 59 คน คิดเป็นร้อยละ 14.7 ภรรยา/

สามี จำนวน 54 คน คิดเป็นร้อยละ 13.4 ผู้เช่า จำนวน 21 คน คิดเป็นร้อยละ 5.2 หลาน จำนวน 4 คน คิดเป็นร้อยละ 1.0 พี่/น้องของหัวหน้าครัวเรือน จำนวน 3 คน คิดเป็นร้อยละ 0.8 ลูกพี่/ลูกน้อง จำนวน 3 คน คิดเป็นร้อยละ 0.8 พ่อ/แม่ จำนวน 2 คน คิดเป็นร้อยละ 0.5 พี่/น้องของสามี/ของภรรยา จำนวน 2 คน คิดเป็นร้อยละ 0.5 ลูก (บุญธรรม) และลูกเขย/ลูกสะใภ้ จำนวนอย่างละ 1 คน คิดเป็นร้อยละ 0.3 ตายาย จำนวน 1 คน คิดเป็นร้อยละ 0.3 ญาติอื่นๆ จำนวน 1 คน คิดเป็นร้อยละ 0.3 (แผนภาพที่ 4.2)

แผนภาพที่ 4.2 สถานภาพภายในครัวเรือนของผู้ตอบแบบสอบถาม

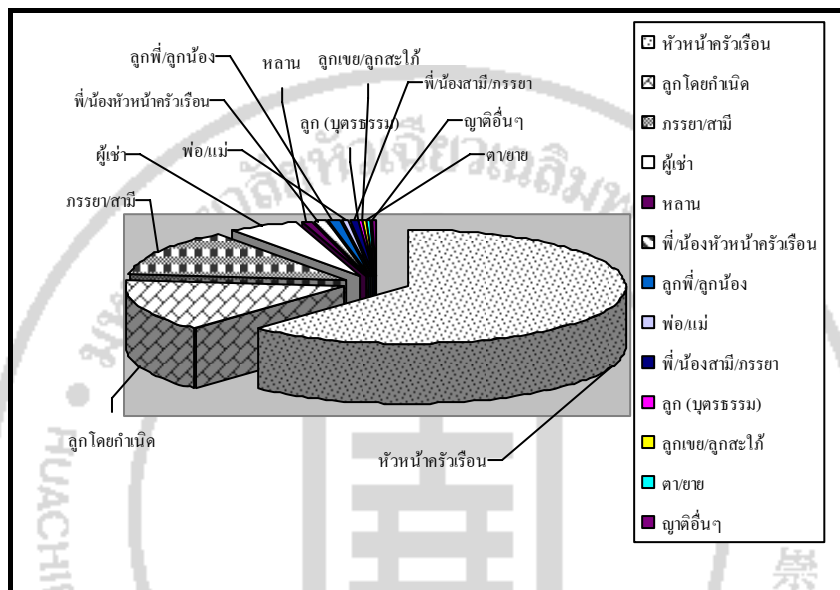

อายุ ผู้ตอบแบบสอบถามมีอายุตั้งแต่ 35 ปีขึ้นไป จำนวน 224 คน คิดเป็นร้อยละ 56.0 และน้อยกว่า 35 ปี จำนวน 176 คน คิดเป็นร้อยละ 44.0 (แผนภาพที่ 4.3)

แผนภาพที่ 4.3 อายุของผู้ตอบแบบสอบถาม

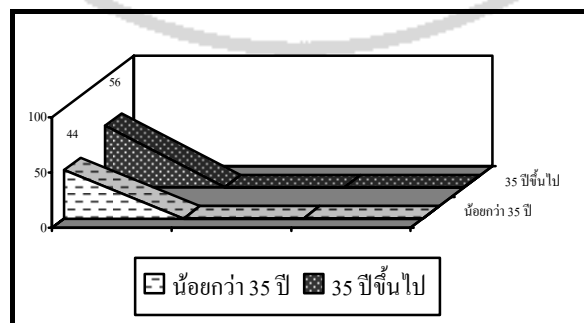

สถานภาพสมรส ผู้ตอบแบบสอบถามส่วนใหญ่แต่งงาน จำนวน 173 คน คิดเป็นร้อยละ 43.3 รองลงมาตามลำดับคือ ยังไม่แต่งงาน จำนวน 160 คน คิดเป็นร้อยละ 40.0 อยู่ด้วยกันแต่ยังไม่แต่งงาน

จำนวน 24 คน คิดเป็นร้อยละ 6.0 หย่าร้าง จำนวน 17 คน คิดเป็นร้อยละ 4.3 หม้าย (สามี/ภรรยาเสียชีวิต) และแยกกันอยู่ จำนวนอย่างละ 13 คน คิดเป็นร้อยละ 3.2 (แผนภาพที่ 4.4)

แผนภาพที่ 4.4 สถานภาพสมรสของผู้ตอบแบบสอบถาม

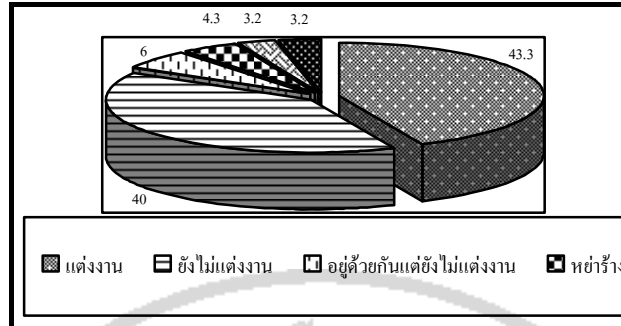

ระดับการศึกษา ผู้ตอบแบบสอบถามส่วนใหญ่จบการศึกษาระดับวิทยาลัย/มหาวิทยาลัยจำนวน 217 คน คิดเป็นร้อยละ 54.3 รองลงมาตามลำดับคือ ระดับมัธยมศึกษาตอนปลายจำนวน 88 คน คิดเป็นร้อยละ 23.0 ระดับประถมศึกษา จำนวน 49 คน คิดเป็นร้อยละ 12.3 ระดับมัธยมศึกษาตอนต้นจำนวน 34 คน คิดเป็นร้อยละ 8.5 ไม่ได้เรียน และอื่นๆ จำนวนอย่างละ 5 คน ร้อยละ 1.3 และยังไม่ได้เรียนจำนวน 2 คน คิดเป็นร้อยละ 0.5 (แผนภาพที่ 4.5)

แผนภาพที่ 4.5 ระดับการศึกษาของผู้ตอบแบบสอบถาม

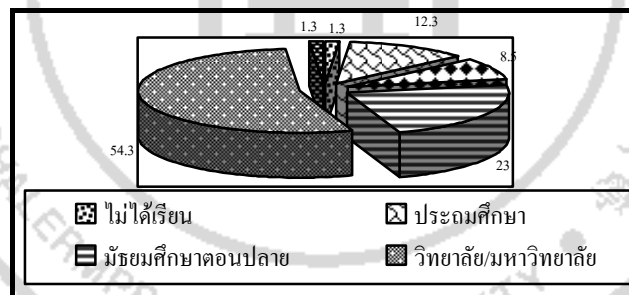

ศาสนา ผู้ตอบแบบสอบถามส่วนใหญ่นับถือศาสนาพุทธ จำนวน 378 คน คิดเป็นร้อยละ 94.5 รองลงมาตามลำดับคือ คริสต์ จำนวน 11 คน คิดเป็นร้อยละ 2.8 มุสลิม จำนวน 10 คน คิดเป็นร้อยละ 2.5 และอื่นๆ จำนวน 1 คน คิดเป็นร้อยละ 0.3 (แผนภาพที่ 4.6)

แผนภาพที่ 4.6 ศาสนาของผู้ตอบแบบสอบถาม

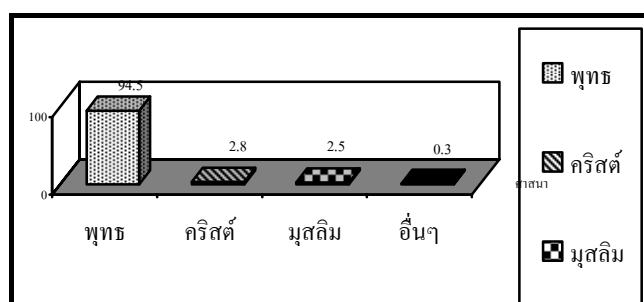

อาชีพหลัก ผู้ตอบแบบสอบถามส่วนใหญ่มีอาชีพหลักทำงานในภาคอุตสาหกรรมจำนวน 101 คน คิดเป็นร้อยละ 25.3 รองลงมาตามลำดับคือ ประกอบธุรกิจ/การค้า จำนวน 87 คน คิดเป็นร้อยละ 21.8 ทำงานในภาคบริการ จำนวน 65 คน คิดเป็นร้อยละ 16.2 ทำงานในภาคราชการ 50 คน คิดเป็นร้อยละ 12.4 นักเรียน/นักศึกษา/เด็ก จำนวน 43 คน คิดเป็นร้อยละ 10.8 ทำงานบ้าน จำนวน 22 คน คิดเป็นร้อยละ 5.5 การขนส่ง จำนวน 8 คน คิดเป็นร้อยละ 2.0 ภาคการเกษตร จำนวน 7 คน คิดเป็นร้อยละ 1.7 เกษียณ และว่างงาน จำนวนอย่างละ 6 คน คิดเป็นร้อยละ 1.5 งานฝีมือ จำนวน 5 คน คิดเป็นร้อยละ 1.3 (แผนภาพที่ 4.7)

แผนภาพที่ 4.7 อาชีพหลักของผู้ตอบแบบสอบถาม

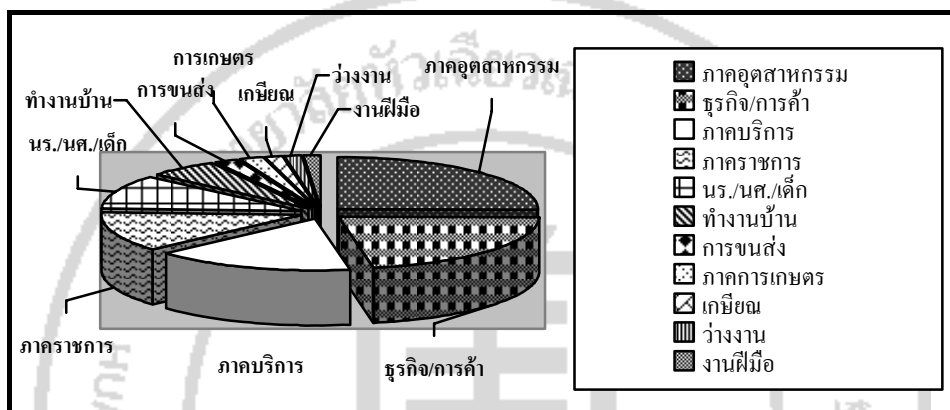

4.1.2 สภาพที่อยู่อาศัย

ที่อยู่อาศัย สภาพที่อยู่อาศัยของครัวเรือนส่วนใหญ่เป็นอพาร์ทเมนต์ จำนวน 153 ครัวเรือน คิดเป็นร้อยละ 38.3 รองลงมาตามลำดับคือ บ้านปูนสองชั้น จำนวน 116 ครัวเรือน คิดเป็นร้อยละ 29.0 บ้านปูนชั้นเดียว จำนวน 50 ครัวเรือน คิดเป็นร้อยละ 12.4 บ้านไม้ จำนวน 35 ครัวเรือน คิดเป็นร้อยละ 8.8 บ้านครึ่งปูนครึ่งไม้ จำนวน 32 ครัวเรือน คิดเป็นร้อยละ 8.0 อื่นๆ จำนวน 13 ครัวเรือน คิดเป็นร้อยละ 3.2 และกระท่อม จำนวน 1 ครัวเรือน คิดเป็นร้อยละ 0.3 (แผนภาพที่ 4.8)

แผนภาพที่ 4.8 สภาพที่อยู่อาศัยของครัวเรือน

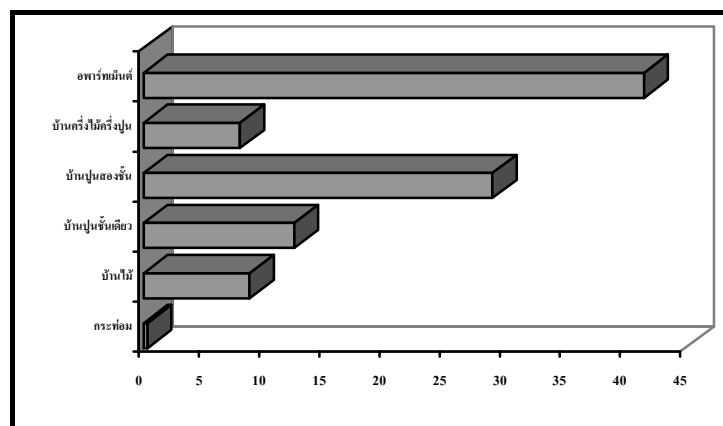

4.1.3 การเป็นเจ้าของที่ดินซึ่งพักอาศัย

ที่ดิน คร่าวเรือนของผู้ตอบแบบสอบถามส่วนใหญ่ไม่ได้เป็นเจ้าของที่ดินซึ่งพักอาศัยอยู่ จำนวน 215 คน คิดเป็นร้อยละ 53.7 และคร่าวเรือนเป็นเจ้าของที่ดินซึ่งพักอาศัยอยู่ จำนวน 172 คน คิดเป็นร้อยละ 43.0 และไม่ทราบ จำนวน 13 คน คิดเป็นร้อยละ 3.3 (แผนภาพที่ 4.9)

แผนภาพที่ 4.9 การเป็นเจ้าของที่ดินซึ่งพักอาศัย

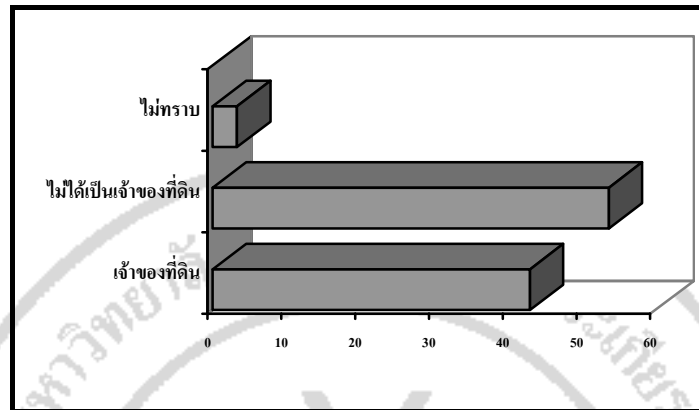

จำนวนห้องนอนและห้องพักผ่อนภายในบ้าน ที่พักอาศัยส่วนใหญ่มีห้องนอนและห้องพักผ่อนภายในบ้าน 1-3 ห้อง จำนวน 303 คน คิดเป็นร้อยละ 75.5 รองลงมาตามลำดับ คือ 4-6 ห้อง จำนวน 92 คน คิดเป็นร้อยละ 23.0 และ 7-9 ห้อง จำนวน 5 คน คิดเป็นร้อยละ 1.25 ซึ่งมีค่าเฉลี่ยประมาณ 3 ห้อง/1 คร่าวเรือน ค่าเบี่ยงเบนมาตรฐานเท่ากับ 1.462 (แผนภาพที่ 4.10)

แผนภาพที่ 4.10 จำนวนห้องนอนและห้องพักผ่อนภายในที่พักอาศัย

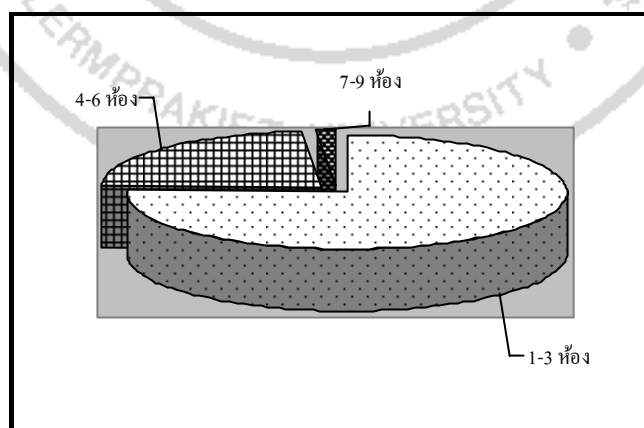

ความเหมาะสมของที่พักอาศัย ผู้ตอบแบบสอบถามส่วนใหญ่เห็นว่า ที่พักอาศัยมีความเหมาะสม จำนวน 259 คน คิดเป็นร้อยละ 64.8 รองลงมา คือ มีความเหมาะสมมาก จำนวน 52 คน คิดเป็นร้อยละ 14.2 ไม่เหมาะสมที่จะเป็นที่อยู่อาศัย และไม่ทราบ/ไม่มีความคิดเห็น จำนวนอย่างละ 42 คน คิดเป็นร้อยละ 10.5 (แผนภาพที่ 4.11)

แผนภาพที่ 4.11 ความเหมาะสมของที่พักรถ

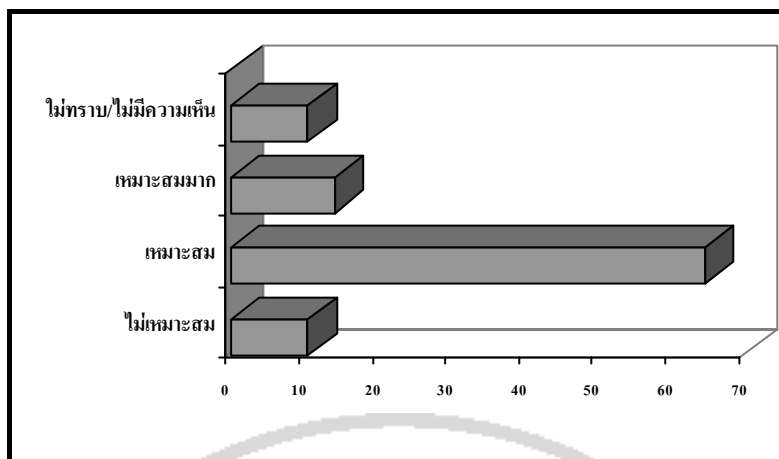

4.1.2 ที่ดินและทรัพย์สิน

ที่ดินทำกิน คราวเรือนส่วนใหญ่ไม่มีที่ดินทำกิน จำนวน 217 คราวเรือน คิดเป็นร้อยละ 54.3 รองลงมาตามลำดับ คือ มีที่ดินทำกิน จำนวน 114 คราวเรือน คิดเป็นร้อยละ 28.5 และไม่ขอตอบ จำนวน 69 คราวเรือน คิดเป็นร้อยละ 17.3 (แผนภาพที่ 4.12)

แผนภาพที่ 4.12 ที่ดินทำกิน

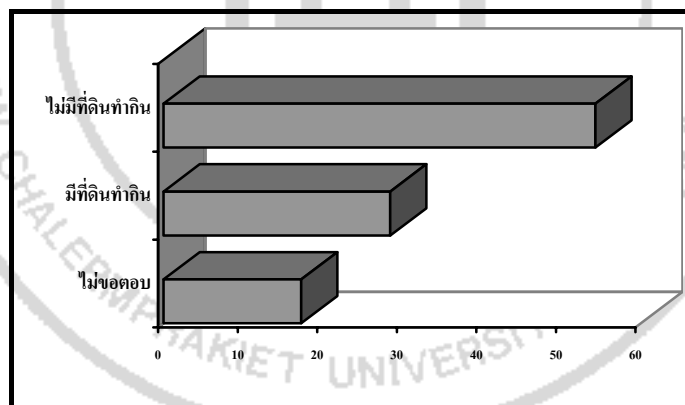

จำนวนที่ดินทำกิน (แปลง) คราวเรือนส่วนใหญ่มีจำนวนที่ดินทำกิน 1-5 แปลง จำนวน 85 คราวเรือน คิดเป็นร้อยละ 21.2 รองลงมา คือ ตั้งแต่ 5 แปลงขึ้นไป จำนวน 6 คราวเรือน คิดเป็นร้อยละ 1.5 ซึ่งมีค่าเฉลี่ยประมาณ 3 แปลง/1 คราวเรือน ค่าเบี่ยงเบนมาตรฐานเท่ากับ 5.949 และผู้ตอบแบบสอบถามไม่ตอบคำถามข้อนี้ จำนวน 309 คน คิดเป็นร้อยละ 77.3 (แผนภาพที่ 4.13)

แผนภาพที่ 4.13 จำนวนที่ดินทำกิน (แปลง)

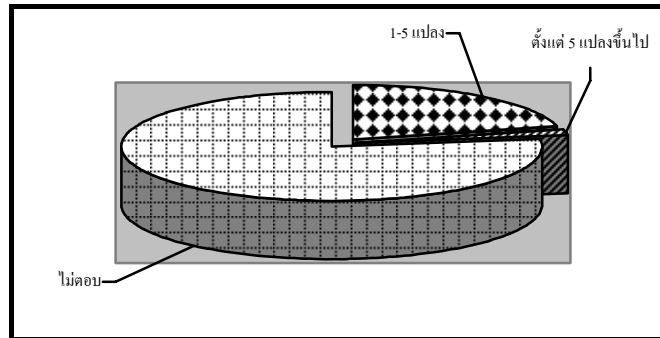

จำนวนที่ดินทำกิน (ไร่) คราวเรือนส่วนใหญ่มีจำนวนที่ดินทำกิน 1-5 ไร่ จำนวน 58 คน คิดเป็นร้อยละ 14.5 รองลงมาตามลำดับ คือ ตั้งแต่ 10 ไร่ขึ้นไป จำนวน 20 คน คิดเป็นร้อยละ 5.0 และ 6-10 ไร่ จำนวน 19 คน คิดเป็นร้อยละ 4.8 ซึ่งมีค่าเฉลี่ยประมาณ 11 ไร่/1 คราวเรือน ค่าเบี่ยงเบนมาตรฐานเท่ากับ 17.848 และผู้ตอบแบบสอบถามไม่คอบคำถามข้อนี้ จำนวน 303 คน คิดเป็นร้อยละ 75.6 (แผนภาพที่ 4.14)

แผนภาพที่ 4.14 จำนวนที่ดินทำกิน (ไร่)

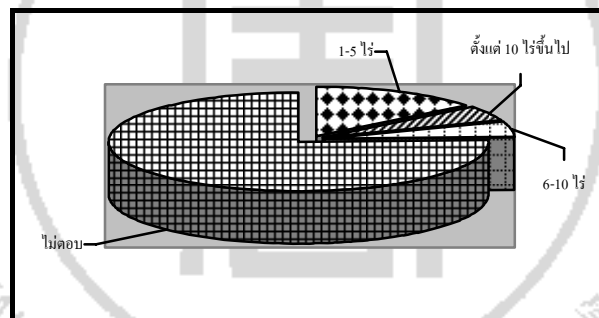

ทรัพย์สิน : วิทย์/เทพ คราวเรือนส่วนใหญ่มีวิทย์/เทพ 1-2 เครื่อง จำนวน 305 คราวเรือน คิดเป็นร้อยละ 76.3 รองลงมาตามลำดับคือ ไม่มีเลย 70 คราวเรือน คิดเป็นร้อยละ 17.5 และตั้งแต่ 3 เครื่องขึ้นไป จำนวน 25 คราวเรือน คิดเป็นร้อยละ 6.2 ซึ่งมีค่าเฉลี่ยประมาณ 1 เครื่อง/1 คราวเรือน ค่าเบี่ยงเบนมาตรฐานเท่ากับ 3.546 (แผนภาพที่ 4.15)

แผนภาพที่ 4.15 วิทย์/เทพ

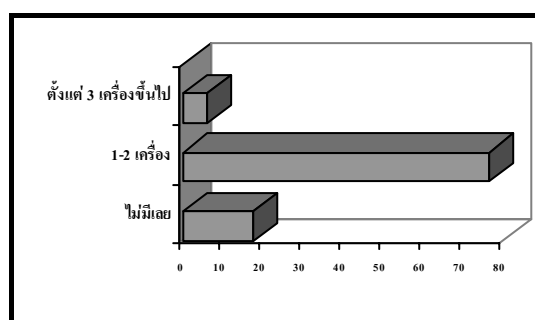

ทรัพย์สิน : โทรทัศน์ ครั้วเรือนส่วนใหญ่มีโทรทัศน์ 1-2 เครื่อง จำนวน 330 ครั้วเรือน คิดเป็นร้อยละ 82.4 รองลงมาตามลำดับคือ ตั้งแต่ 3 เครื่องขึ้นไป จำนวน 57 ครั้วเรือน คิดเป็นร้อยละ 14.4 และไม่มีเลย จำนวน 13 ครั้วเรือน คิดเป็นร้อยละ 3.2 ซึ่งมีค่าเฉลี่ยประมาณ 2 เครื่อง/1 ครั้วเรือน ค่าเบี่ยงเบนมาตรฐานเท่ากับ .971 (แผนภาพที่ 4.16)

แผนภาพที่ 4.16 โทรทัศน์

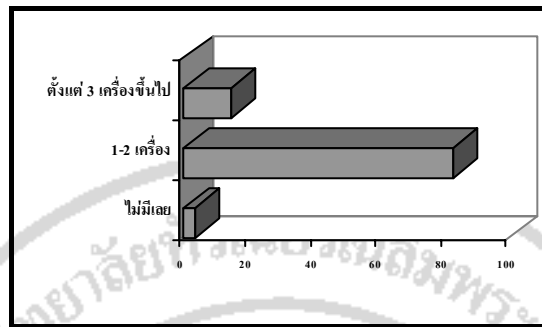

ทรัพย์สิน : วีดีโอ/เครื่องเล่นดีวีดี ครั้วเรือนส่วนใหญ่มีวีดีโอ/เครื่องเล่นดีวีดี 1-2 เครื่อง จำนวน 310 ครั้วเรือน คิดเป็นร้อยละ 77.5 รองลงมาตามลำดับ คือ ไม่มีเลย จำนวน 62 ครั้วเรือน คิดเป็นร้อยละ 15.5 และตั้งแต่ 3 เครื่องขึ้นไป จำนวน 28 ครั้วเรือน คิดเป็นร้อยละ 7.0 ซึ่งมีค่าเฉลี่ยประมาณ 1 เครื่อง/1 ครั้วเรือน ค่าเบี่ยงเบนมาตรฐานเท่ากับ .885 (แผนภาพที่ 4.17)

แผนภาพที่ 4.17 วีดีโอ/เครื่องเล่นดีวีดี

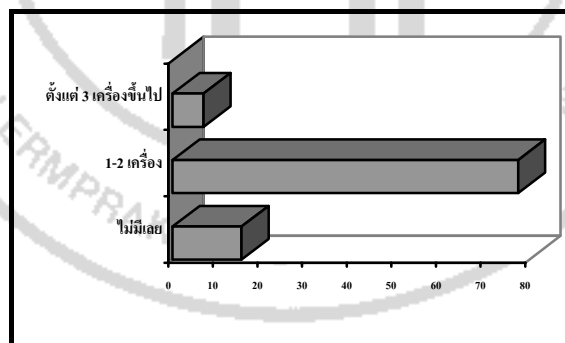

ทรัพย์สิน : โทรศัพทบ้าน ครั้วเรือนส่วนใหญ่มีโทรศัพท์บ้าน 1-2 เครื่อง จำนวน 237 ครั้วเรือน คิดเป็นร้อยละ 59.3 รองลงมาตามลำดับคือ ไม่มีเลย จำนวน 156 ครั้วเรือน คิดเป็นร้อยละ 39.0 และตั้งแต่ 3 เครื่องขึ้นไป จำนวน 7 ครั้วเรือน คิดเป็นร้อยละ 1.7 ซึ่งมีค่าเฉลี่ยประมาณ 1 เครื่อง/1 ครั้วเรือน ค่าเบี่ยงเบนมาตรฐานเท่ากับ .858 (แผนภาพที่ 4.18)

แผนภาพที่ 4.18 โทรศัพท์ที่บ้าน

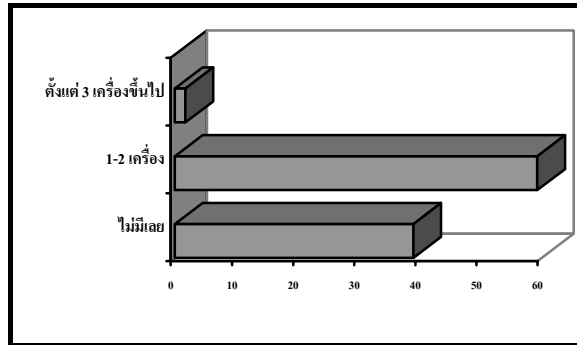

ทรัพย์สิน: โทรศัพท์มือถือ ครัวเรือนส่วนใหญ่มีโทรศัพท์มือถือ 1-2 เครื่อง จำนวน 271 ครัวเรือน คิดเป็นร้อยละ 67.8 รองลงมาตามลำดับคือ ตั้งแต่ 3 เครื่องขึ้นไป จำนวน 114 ครัวเรือน คิดเป็นร้อยละ 28.5 และไม่มีเลย จำนวน 15 ครัวเรือน คิดเป็นร้อยละ 3.7 ซึ่งมีค่าเฉลี่ยประมาณ 2 เครื่อง/1 ครัวเรือน ค่าเบี่ยงเบนมาตรฐานเท่ากับ 1.394 (แผนภาพที่ 4.19)

แผนภาพที่ 4.19 โทรศัพท์มือถือ

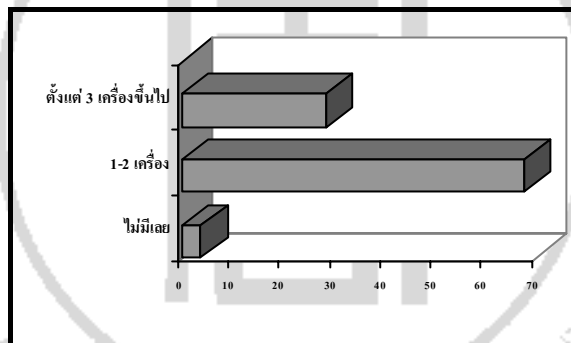

ทรัพย์สิน : ตู้เย็น ครัวเรือนส่วนใหญ่มีตู้เย็น 1-2 หลัง จำนวน 342ครัวเรือน คิดเป็นร้อยละ 85.5 รองลงมาตามลำดับคือ ไม่มีเลย จำนวน 50 หลัง คิดเป็นร้อยละ 12.5 และตั้งแต่ 3 หลังขึ้นไป จำนวน 8 ครัวเรือน คิดเป็นร้อยละ 2.0 และ ซึ่งมีค่าเฉลี่ยประมาณ 1 หลัง/1 ครัวเรือน ค่าเบี่ยงเบนมาตรฐานเท่ากับ .557 (แผนภาพที่ 4.20)

แผนภาพที่ 4.20 ตู้เย็น

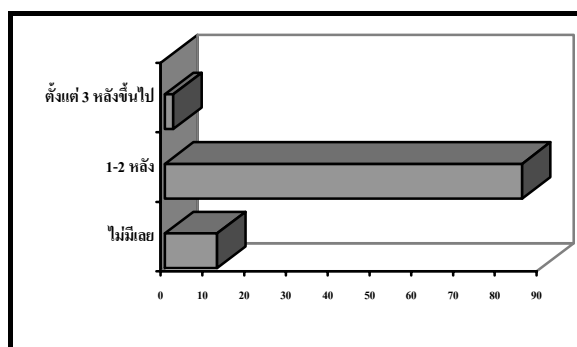

ทรัพย์สิน : เต้าแก๊ส คร่าวเรือส่วนใหญ่มีเต้าแก๊ส 1-2 หัวเต้า จำนวน 306คร่าวเรือ คิดเป็นร้อยละ 76.5 รองลงมาตามลำดับคือ ไม่มีเลย จำนวน 90 คร่าวเรือ คิดเป็นร้อยละ 22.5 และตั้งแต่ 3 หัวเต้าขึ้นไป จำนวน 4 คร่าวเรือ คิดเป็นร้อยละ 1.0 และ ซึ่งมีค่าเฉลี่ยประมาณ 1 หัวเต้า/1 คร่าวเรือ ค่าเบี่ยงเบนมาตรฐานเท่ากับ .592 (แผนภาพที่ 4.21)

แผนภาพที่ 4.21 เต้าแก๊ส

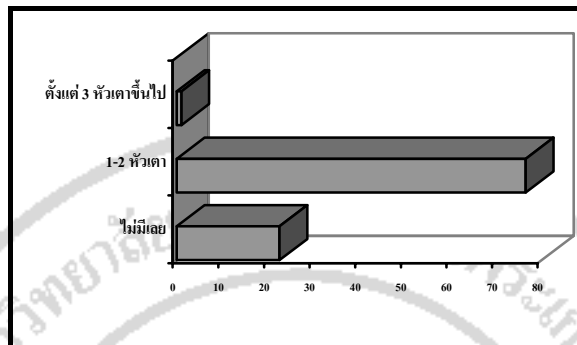

ทรัพย์สิน : เครื่องปรับอากาศ คร่าวเรือส่วนใหญ่ไม่มีเครื่องปรับอากาศ จำนวน 198 คร่าวเรือ คิดเป็นร้อยละ 49.5 รองลงมาตามลำดับคือ 1-2 เครื่อง จำนวน 169 คร่าวเรือ คิดเป็นร้อยละ 42.2 และ ตั้งแต่ 3 เครื่องขึ้นไป จำนวน 33 คร่าวเรือ คิดเป็นร้อยละ 8.3 ซึ่งมีค่าเฉลี่ยประมาณ 1 เครื่อง/1 คร่าวเรือ ค่าเบี่ยงเบนมาตรฐานเท่ากับ 1.026 (แผนภาพที่ 4.22)

แผนภาพที่ 4.22 เครื่องปรับอากาศ

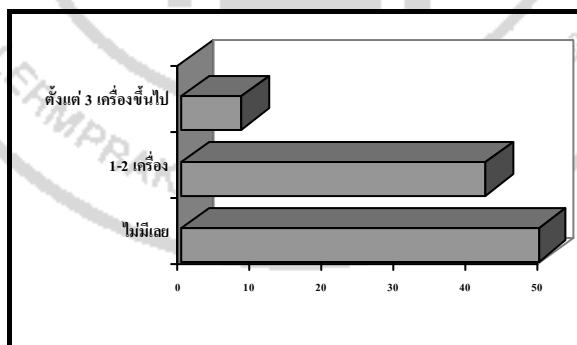

ทรัพย์สิน : จักรยาน คร่าวเรือส่วนใหญ่ไม่มีจักรยาน และมีจักรยาน 1 คัน จำนวนอย่างละ 195 คร่าวเรือ คิดเป็นร้อยละ 48.8 และตั้งแต่ 3 คันขึ้นไป จำนวน 10 คร่าวเรือ คิดเป็นร้อยละ 2.4 ซึ่งมีค่าเฉลี่ยประมาณ 1 คัน/1 คร่าวเรือ ค่าเบี่ยงเบนมาตรฐานเท่ากับ .873 (แผนภาพที่ 4.23)

แผนภาพที่ 4.23 จักรยาน

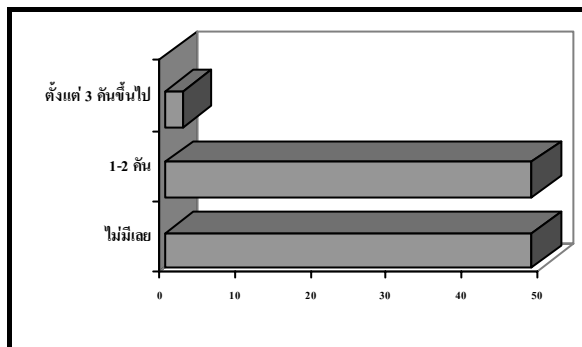

ทรัพย์สิน : รถจักรยานยนต์ คราวเรือนส่วนใหญ่ไม่มีรถจักรยานยนต์ จำนวน 201 คราวเรือน คิดเป็นร้อยละ 50.2 รองลงมาตามลำดับคือ มี 1-2 คัน จำนวน 195 คราวเรือน คิดเป็นร้อยละ 48.8 และตั้งแต่ 3 คันขึ้นไป จำนวน 4 คราวเรือน คิดเป็นร้อยละ 1.0 ซึ่งมีค่าเฉลี่ยประมาณ 1 คัน/1 คราวเรือน ค่าเบี่ยงเบนมาตรฐานเท่ากับ .691 (แผนภาพที่ 4.24)

แผนภาพที่ 4.24 รถจักรยานยนต์

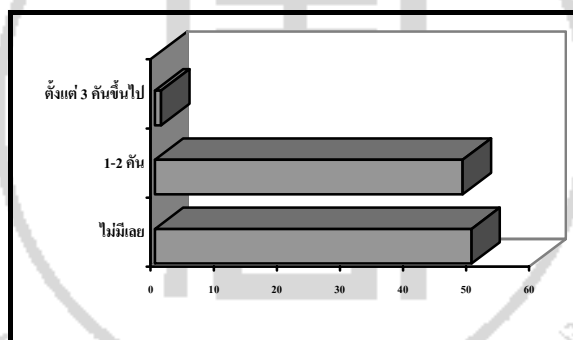

ทรัพย์สิน : รถแทรกเตอร์ คราวเรือนส่วนใหญ่ไม่มีรถแทรกเตอร์ จำนวน 383 คราวเรือน คิดเป็นร้อยละ 95.7 รองลงมาตามลำดับคือ มี 1-2 คัน จำนวน 17 คราวเรือน คิดเป็นร้อยละ 4.3 ซึ่งเฉลี่ยแล้ว แต่ละครัวเรือนไม่มีรถแทรกเตอร์เลย ค่าเบี่ยงเบนมาตรฐานเท่ากับ .219 (แผนภาพที่ 4.25)

แผนภาพที่ 4.25 รถแทรกเตอร์

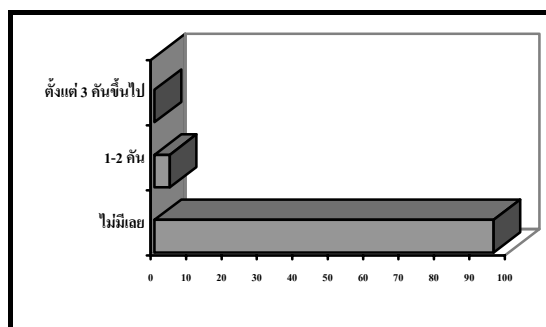

ทรัพย์สิน : รถยนต์/รถบรรทุก คร่าวเรือนส่วนใหญ่ไม่มีรถยนต์/รถบรรทุก จำนวน 217 คร่าวเรือน คิดเป็นร้อยละ 54.3 รองลงมาตามลำดับคือ มี 1-2 คัน จำนวน 172 คร่าวเรือน คิดเป็นร้อยละ 43.0 และตั้งแต่ 3 คันขึ้นไป จำนวน 11 คร่าวเรือน คิดเป็นร้อยละ 2.7 ซึ่งมีค่าเฉลี่ยประมาณ 1 คัน/1 คร่าวเรือน ค่าเบี่ยงเบนมาตรฐานเท่ากับ .747 (แผนภาพที่ 4.26)

แผนภาพที่ 4.26 รถยนต์ / รถบรรทุก

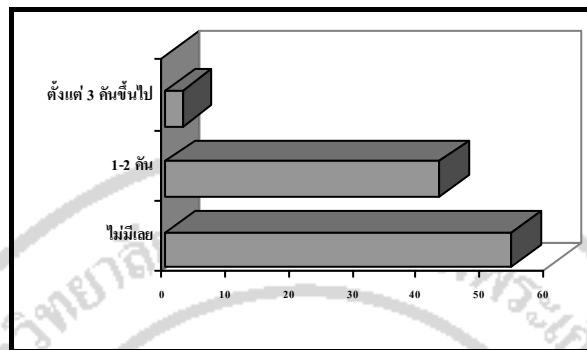

ทรัพย์สิน : เครื่องซักผ้า คร่าวเรือนส่วนใหญ่มีเครื่องซักผ้า 1-2 เครื่อง จำนวน 267 คร่าวเรือน คิดเป็นร้อยละ 66.7 รองลงมาตามลำดับคือ ไม่มีเลย จำนวน 126 คร่าวเรือน คิดเป็นร้อยละ 31.5 และตั้งแต่ 3 เครื่องขึ้นไป จำนวน 7 คร่าวเรือน คิดเป็นร้อยละ 1.8 ซึ่งมีค่าเฉลี่ยประมาณ 1 เครื่อง/1 คร่าวเรือนค่าเบี่ยงเบนมาตรฐานเท่ากับ .643 (แผนภาพที่ 4.27)

แผนภาพที่ 4.27 เครื่องซักผ้า

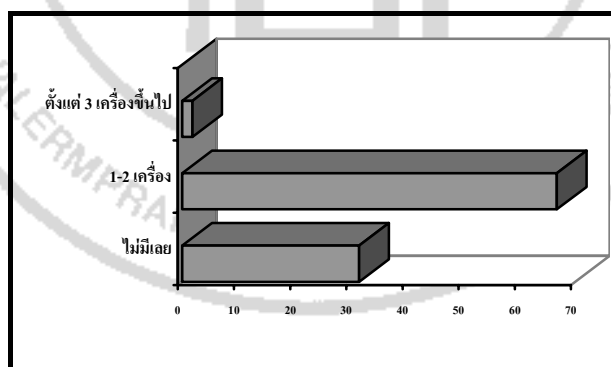

ทรัพย์สิน : เครื่องคอมพิวเตอร์ส่วนบุคคล คร่าวเรือนส่วนใหญ่มีเครื่องคอมพิวเตอร์ส่วนบุคคล 1-2 เครื่อง จำนวน 218 คร่าวเรือน คิดเป็นร้อยละ 54.5 รองลงมาตามลำดับคือ ไม่มีเลย จำนวน 169 คร่าวเรือน คิดเป็นร้อยละ 42.2 และตั้งแต่ 3 เครื่องขึ้นไป จำนวน 13 คร่าวเรือน คิดเป็นร้อยละ 3.3 ซึ่งมีค่าเฉลี่ยประมาณ 1 เครื่อง/1 คร่าวเรือน ค่าเบี่ยงเบนมาตรฐานเท่ากับ .936 (แผนภาพที่ 4.28)

แผนภาพที่ 4.28 เครื่องคอมพิวเตอร์ส่วนบุคคล

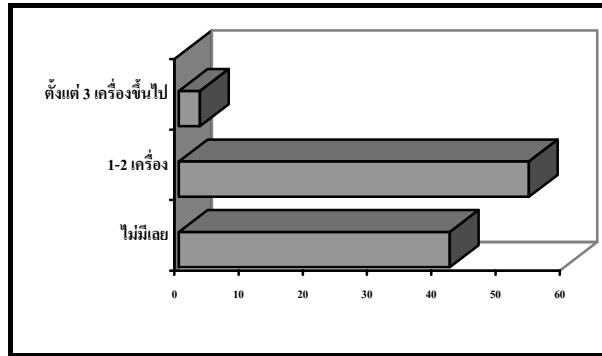

ทรัพย์สิน : ทองรูปพรรณ ครั้วเรือนส่วนใหญ่ไม่มีทองรูปพรรณ จำนวน 137 ครั้วเรือน คิดเป็นร้อยละ 34.2 มีทองรูปพรรณ จำนวน 125 ครั้วเรือน คิดเป็นร้อยละ 31.3 และผู้ตอบแบบสอบถามไม่ขอตอบ/ไม่ทราบ จำนวน 138 คน คิดเป็นร้อยละ 34.5 (แผนภาพที่ 4.29)

แผนภาพที่ 4.29 ครั้วเรือนที่มีทองรูปพรรณ

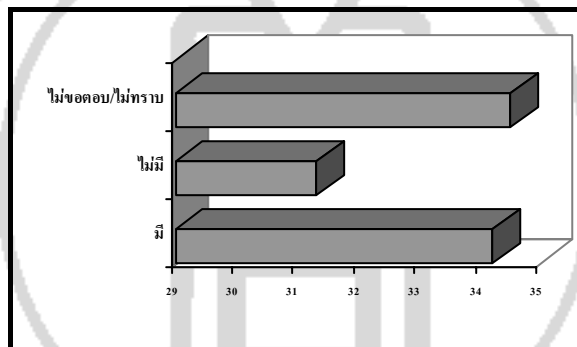

น้ำหนักทอง (บาท) ครั้วเรือนส่วนใหญ่มีทองรูปพรรณน้ำหนัก 2-5 บาท จำนวน 79 ครั้วเรือน คิดเป็นร้อยละ 19.7 รองลงมาตามลำดับคือ ไม่เกิน 2 บาท จำนวน 21 ครั้วเรือน คิดเป็นร้อยละ 5.3 น้ำหนัก 6-10 บาท จำนวน 18 ครั้วเรือน คิดเป็นร้อยละ 4.5 น้ำหนักมากกว่า 10 บาทขึ้นไป จำนวน 4 คน คิดเป็นร้อยละ 1.0 ซึ่งมีค่าเฉลี่ยประมาณ 2 บาท/1 ครั้วเรือน ค่าเบี่ยงเบนมาตรฐานเท่ากับ .811 และผู้ตอบแบบสอบถามไม่คำตอบข้อนี้ จำนวน 278 คน คิดเป็นร้อยละ 69.5 (แผนภาพที่ 4.30)

แผนภาพที่ 4.30 น้ำหนักทอง (บาท)

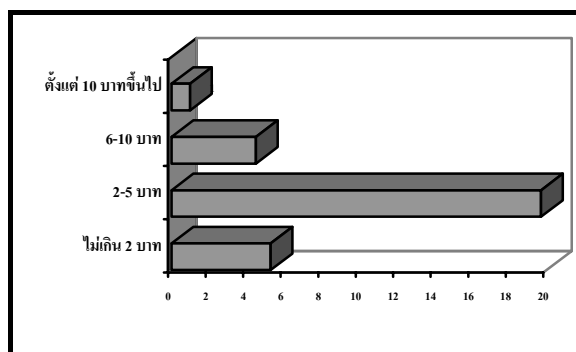

4.1.3 แหล่งที่มาของรายได้ และความพึงพอใจต่อรายได้ของครัวเรือน

กิจกรรมภาคการเกษตร (ครัวเรือนเป็นเจ้าของ) ครัวเรือนของผู้ตอบแบบสอบถามส่วนใหญ่ไม่มีรายได้จากภาคการเกษตร (ครัวเรือนเป็นเจ้าของ) จำนวน 220 ครัวเรือน คิดเป็นร้อยละ 55.0 มีรายได้จากกิจกรรมภาคการเกษตร (ครัวเรือนเป็นเจ้าของ) จำนวน 32 ครัวเรือน คิดเป็นร้อยละ 8.0 และผู้ตอบแบบสอบถามไม่คำถามข้อนี้ จำนวน 148 คน คิดเป็นร้อยละ 37.0 ซึ่งมีค่าเฉลี่ยรายได้ประมาณ 49,471 บาท/1 ครัวเรือน ค่าเบี่ยงเบนมาตรฐานเท่ากับ 62,791.378 และระยะเวลาที่ได้รับส่วนใหญ่ คือ ทุกปี

กิจกรรมภาคการเกษตร (เป็นแรงงาน/จากการรับจ้าง) ครัวเรือนของผู้ตอบแบบสอบถามส่วนใหญ่ไม่มีรายได้จากกิจกรรมภาคการเกษตร (เป็นแรงงาน/จากการรับจ้าง) จำนวน 245 ครัวเรือน คิดเป็นร้อยละ 61.3 มีรายได้จากกิจกรรมภาคการเกษตร (เป็นแรงงาน/จากการรับจ้าง) จำนวน 38 ครัวเรือน คิดเป็นร้อยละ 9.5 และผู้ตอบแบบสอบถามไม่คำถามข้อนี้ จำนวน 117 คน คิดเป็นร้อยละ 29.2 ซึ่งมีค่าเฉลี่ยประมาณ 13,262 บาท และระยะเวลาที่ได้รับส่วนใหญ่ คือ ทุกเดือน

กิจกรรมนอกภาคการเกษตร (ครัวเรือนเป็นเจ้าของ) ครัวเรือนของผู้ตอบแบบสอบถามส่วนใหญ่ไม่มีรายได้จากกิจกรรมนอกภาคการเกษตร (ครัวเรือนเป็นเจ้าของ) จำนวน 210 ครัวเรือน คิดเป็นร้อยละ 52.5 มีรายได้จากกิจกรรมภาคการเกษตร (ครัวเรือนเป็นเจ้าของ) จำนวน 45 ครัวเรือน คิดเป็นร้อยละ 11.3 และผู้ตอบแบบสอบถามไม่คำถามข้อนี้ จำนวน 145 คน คิดเป็นร้อยละ 36.2 ซึ่งมีค่าเฉลี่ยประมาณ 42,457 บาท และระยะเวลาที่ได้รับส่วนใหญ่ คือ ทุกเดือน

กิจกรรมนอกภาคการเกษตร (เป็นแรงงาน/จากการรับจ้าง) ครัวเรือนของผู้ตอบแบบสอบถามส่วนใหญ่ไม่มีรายได้จากกิจกรรมนอกภาคการเกษตร (เป็นแรงงาน/จากการรับจ้าง) จำนวน 151 ครัวเรือน คิดเป็นร้อยละ 37.7 มีรายได้จากกิจกรรมภาคการเกษตร (เป็นแรงงาน/จากการรับจ้าง) จำนวน 135 ครัวเรือน คิดเป็นร้อยละ 33.8 และผู้ตอบแบบสอบถามไม่คำถามข้อนี้ จำนวน 114 คน คิดเป็นร้อยละ 28.5 ซึ่งมีค่าเฉลี่ยประมาณ 17,268 บาท และระยะเวลาที่ได้รับส่วนใหญ่ คือ ทุกเดือน

เบี้ยยังชีพที่รัฐจัดให้ ครัวเรือนของผู้ตอบแบบสอบถามส่วนใหญ่ไม่มีรายได้จากเบี้ยยังชีพที่รัฐจัดให้ จำนวน 224 ครัวเรือน คิดเป็นร้อยละ 56.0 มีรายได้จากเบี้ยยังชีพที่รัฐจัดให้ จำนวน 18 ครัวเรือน คิดเป็นร้อยละ 4.5 และผู้ตอบแบบสอบถามไม่ตอบคำถามข้อนี้ จำนวน 158 คน คิดเป็นร้อยละ 39.5 และระยะเวลาที่ได้รับส่วนใหญ่ คือ ทุกเดือน

แหล่งอื่นๆ ครัวเรือนของผู้ตอบแบบสอบถามส่วนใหญ่ไม่มีรายได้จากแหล่งอื่นๆ นอกเหนือจากที่กล่าวมาข้างต้น จำนวน 27 ครัวเรือน คิดเป็นร้อยละ 6.8 มีรายได้จากแหล่งอื่นๆ นอกเหนือจากที่กล่าวมาข้างต้น จำนวน 17 ครัวเรือน คิดเป็นร้อยละ 4.2 และผู้ตอบแบบสอบถามไม่คำถามข้อนี้ จำนวน 356 คน คิดเป็นร้อยละ 89.0 ซึ่งมีค่าเฉลี่ยประมาณ 15,959 บาท และระยะเวลาที่ได้รับส่วนใหญ่ คือ ทุกเดือน (แผนภาพที่ 4.1)

ตารางที่ 4.1 รายได้จากกิจกรรมเกษตรของครัวเรือน

แหล่งที่มาของรายได้	ใช่		ไม่ใช่		ไม่ขอตอบ		จำนวนเงินเฉลี่ย (บาท) /1 ครัวเรือน	ระยะเวลาที่ได้รับเฉลี่ย
	จำนวน	ร้อยละ	จำนวน	ร้อยละ	จำนวน	ร้อยละ		
จากกิจกรรมภาคการเกษตร (ครัวเรือนเป็นเจ้าของ)	32	8.0	220	55.0	148	37.0	49,471	ทุกปี
จากกิจกรรมภาคการเกษตร (เป็นแรงงาน/จากการรับจ้าง)	38	9.5	245	61.3	117	29.2	13,262	ทุกเดือน
จากกิจกรรมนอกภาคการเกษตร (ครัวเรือนเป็นเจ้าของ)	45	11.3	210	52.5	145	36.2	42,457	ทุกเดือน
จากกิจกรรมนอกภาคการเกษตร (เป็นแรงงาน/จากการรับจ้าง)	135	33.8	151	37.7	114	28.5	17,268	ทุกเดือน
จากเบี้ยยังชีพที่รัฐจัดให้	18	4.5	224	56.0	158	39.5	1,053	ทุกเดือน
อื่นๆ	17	4.2	27	6.8	356	89.0	15,959	ทุกเดือน

ความพึงพอใจกับรายได้ของครัวเรือน ผู้ตอบแบบสอบถามส่วนใหญ่มีความพึงพอใจกับรายได้ของครัวเรือนตนเองอยู่ในระดับต่ำ จำนวน 211 คน คิดเป็นร้อยละ 52.8 และมีความพึงพอใจกับรายได้ของครัวเรือนตนเองอยู่ในระดับสูง จำนวน 189 คน คิดเป็นร้อยละ 47.3 ซึ่งมีค่าเฉลี่ยระดับคะแนน 5.9 คะแนน (เต็ม 10 คะแนน) (แผนภาพที่ 4.31)

แผนภาพที่ 4.31

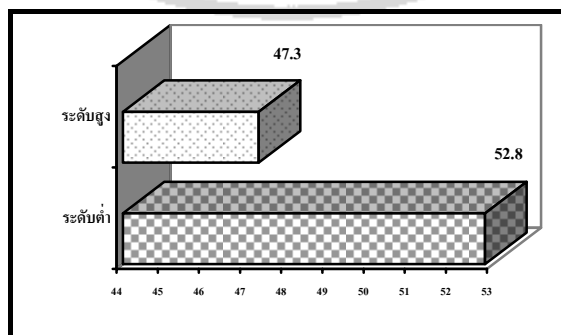

4.14 หนี้สิน แหล่งเงินกู้ เงินออม และการส่งเงินหรือสิ่งของให้กับญาติ

หนี้สินที่ยังไม่ได้ชำระของครัวเรือน ครัวเรือนส่วนใหญ่ไม่มีหนี้สินที่ยังไม่ได้ชำระ จำนวน 186 ครัวเรือน คิดเป็นร้อยละ 46.5 มีหนี้สินที่ต้องชำระ จำนวน 131 ครัวเรือน คิดเป็นร้อยละ 32.8 และไม่ขอตอบ/ไม่ทราบ จำนวน 83 ครัวเรือน คิดเป็นร้อยละ 20.8 (แผนภาพที่ 4.32)

แผนภาพที่ 4.32 หนี้สินที่ยังไม่ได้ชำระ

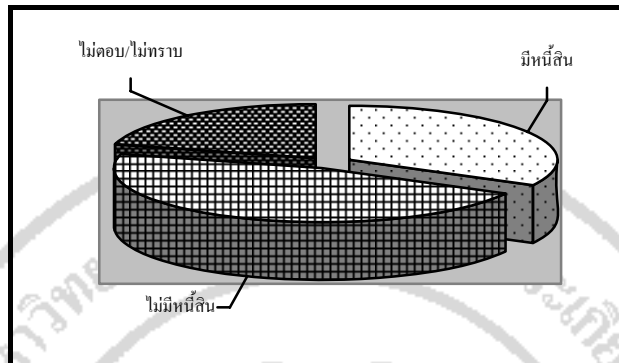

แหล่งเงินกู้ ครัวเรือนส่วนใหญ่กู้เงินจากธนาคารอื่นๆ จำนวน 71 ครัวเรือน คิดเป็นร้อยละ 50.3 รองลงมาตามลำดับคือ ธกส. จำนวน 30 ครัวเรือน คิดเป็นร้อยละ 21.3 นายทุน จำนวน 15 ครัวเรือน คิดเป็นร้อยละ 10.7 ญาติในชุมชน จำนวน 7 ครัวเรือน ร้อยละ 4.9 เพื่อนบ้าน จำนวน 6 ครัวเรือน คิดเป็นร้อยละ 4.2 เพื่อน จำนวน 5 ครัวเรือน คิดเป็นร้อยละ 3.5 กองทุนหมู่บ้าน จำนวน 4 ครัวเรือน คิดเป็นร้อยละ 2.9 ผู้นำชุมชน จำนวน 2 ครัวเรือน คิดเป็นร้อยละ 1.5 และญาตินอกชุมชน 1 ครัวเรือน คิดเป็นร้อยละ 0.7 (แผนภาพที่ 4.33)

แผนภาพที่ 4.33 แหล่งเงินกู้

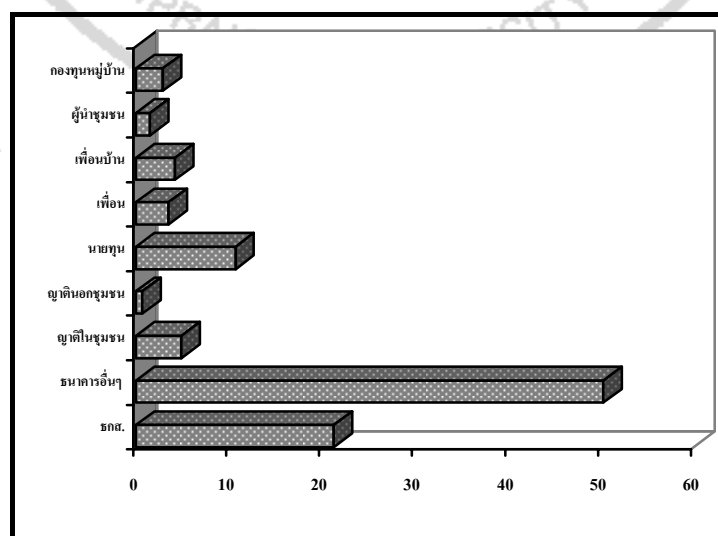

จำนวนเงินที่เป็นหนี้สินครัวเรือนส่วนใหญ่มีจำนวนเงินที่เป็นหนี้สินน้อยกว่า 100,000 บาท จำนวน 56 คน คิดเป็นร้อยละ 65.9 รองลงมา (ตามลำดับ) คือ เป็นหนี้สินระหว่าง 100,001 – 1,000,000 จำนวน 26 คน คิดเป็นร้อยละ 30.6 เป็นหนี้สินระหว่าง 1,000,001 – 2,000,000 จำนวน 2 คน คิดเป็นร้อยละ 2.4 เป็นหนี้สินตั้งแต่ 2,000,001 ขึ้นไป จำนวน 1 คน คิดเป็นร้อยละ 1.2 (แผนภาพที่ 4.34)

แผนภาพที่ 4.34 จำนวนเงินที่เป็นหนี้สิน

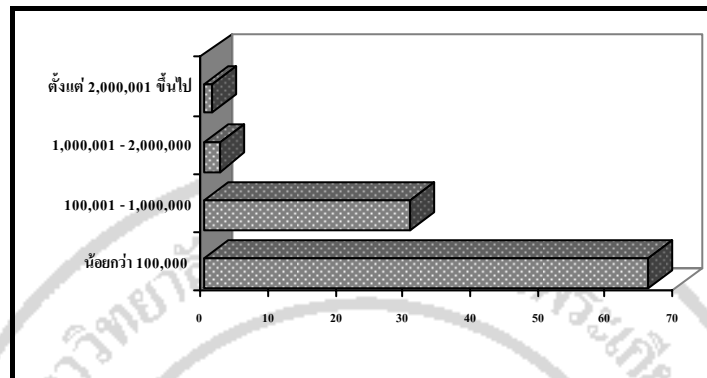

วัตถุประสงค์การกู้ครัวเรือนส่วนใหญ่มีวัตถุประสงค์การกู้เพื่อสร้างที่อยู่อาศัย จำนวน 45 ครัวเรือน คิดเป็นร้อยละ 31.7 รองลงมา (ตามลำดับ) คือ เพื่อการลงทุน จำนวน 40 ครัวเรือน คิดเป็นร้อยละ 28.2 เพื่อใช้จ่ายในชีวิตประจำวัน จำนวน 30 ครัวเรือน คิดเป็นร้อยละ 21.1 เพื่อซื้อสิ่งของที่มีค่า จำนวน 9 ครัวเรือน คิดเป็นร้อยละ 6.3 เพื่อการศึกษา จำนวน 8 ครัวเรือน คิดเป็นร้อยละ 5.6 เพื่อวัตถุประสงค์อื่นๆ จำนวน 5 ครัวเรือน คิดเป็นร้อยละ 3.5 เพื่อการทำบุญ จำนวน 3 ครัวเรือน คิดเป็นร้อยละ 2.1 เพื่อเล่นหรือใช้หนี้การพนันและสังสรรค์ จำนวน 2 ครัวเรือน คิดเป็นร้อยละ 1.5 (แผนภาพที่ 4.35)

แผนภาพที่ 4.35 วัตถุประสงค์ในการกู้

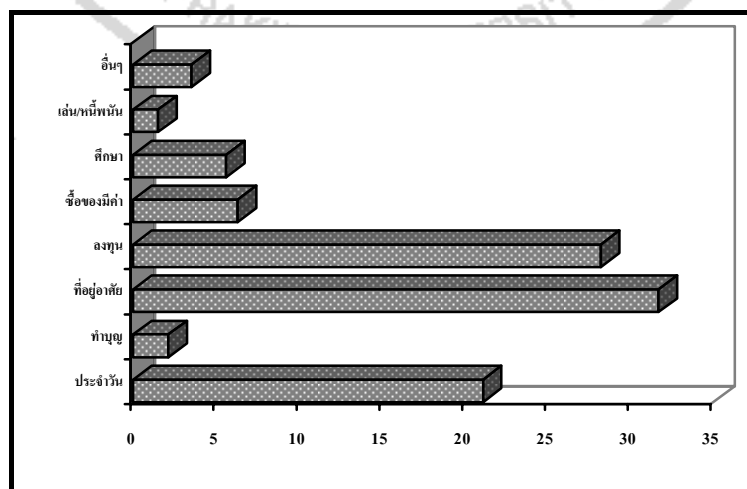

ลักษณะการชำระคืน ครั้วเรือนส่วนใหญ่จะมีลักษณะการชำระคืนโดยเงินสด จำนวน 133 ครั้วเรือน คิดเป็นร้อยละ 93.9 รองลงมา (ตามลำดับ) คือ แรงงาน และลักษณะอื่นๆ จำนวนอย่างละ 3 ครั้วเรือน คิดเป็นร้อยละ 2.3 ทั้งเงินสดและแรงงาน และสินค้า/ผลผลิต จำนวนอย่างละ 1 ครั้วเรือน 0.8 (แผนภาพที่ 4.36)

แผนภาพที่ 4.36 ลักษณะการชำระคืน

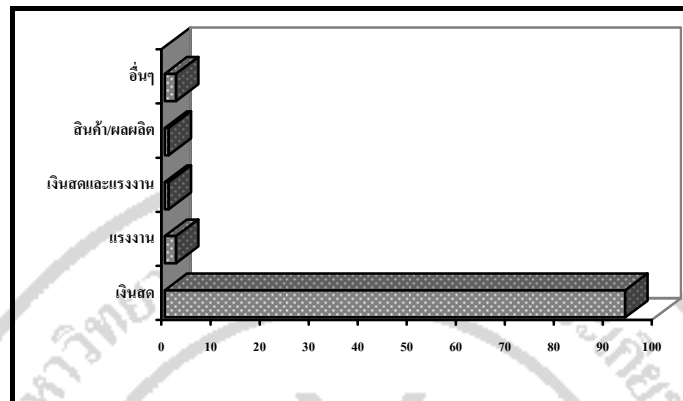

ความสามารถในการชำระคืน ครั้วเรือนส่วนใหญ่มีความสามารถในการชำระคืน จำนวน 120 ครั้วเรือน คิดเป็นร้อยละ 93.7 รองลงมา (ตามลำดับ) คือ ไม่ขอตอบ/ไม่ทราบ จำนวน 7 คน คิดเป็นร้อยละ 5.5 ไม่มีความสามารถในการชำระคืน จำนวน 1 ครั้วเรือน คิดเป็นร้อยละ 0.8 (แผนภาพที่ 4.37)

แผนภาพที่ 4.37 ความสามารถในการชำระคืน

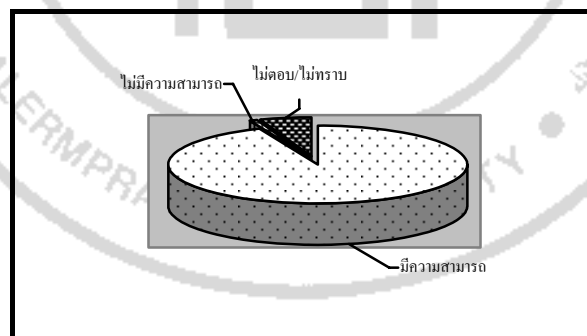

เงินออม ครั้วเรือน ส่วนใหญ่ไม่ขอตอบ/ไม่ทราบ จำนวน 179 คน คิดเป็นร้อยละ 44.8 รองลงมา (ตามลำดับ) คือ ไม่มีเงินออม จำนวน 111 ครั้วเรือน คิดเป็นร้อยละ 27.8 มีเงินออม จำนวน 110 ครั้วเรือน คิดเป็นร้อยละ 27.5 (แผนภาพที่ 4.38)

แผนภาพที่ 4.38 การออม

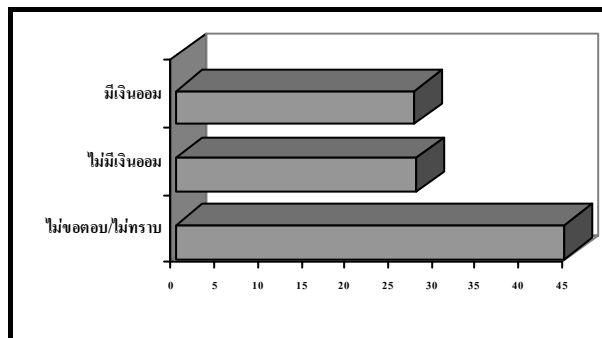

จำนวนเงินออม ครั้วเรือนส่วนใหญ่มีเงินระหว่าง 10,000 – 50,000 บาท จำนวน 52 ครั้วเรือน คิดเป็นร้อยละ 52.6 รองลงมาตามลำดับคือ น้อยกว่า 10,000 บาท จำนวน 20 ครั้วเรือน คิดเป็นร้อยละ 20.2 ระหว่าง 50,001 – 100,000 บาท จำนวน 14 ครั้วเรือน คิดเป็นร้อยละ 14.1 ระหว่าง 100,001 – 500,000 บาท จำนวน 11 ครั้วเรือน คิดเป็นร้อยละ 11.1 และตั้งแต่ 500,001 ขึ้นไป จำนวน 2 ครั้วเรือน คิดเป็นร้อยละ 2.0 (แผนภาพที่ 4.39)

แผนภาพที่ 4.39 จำนวนเงินออม

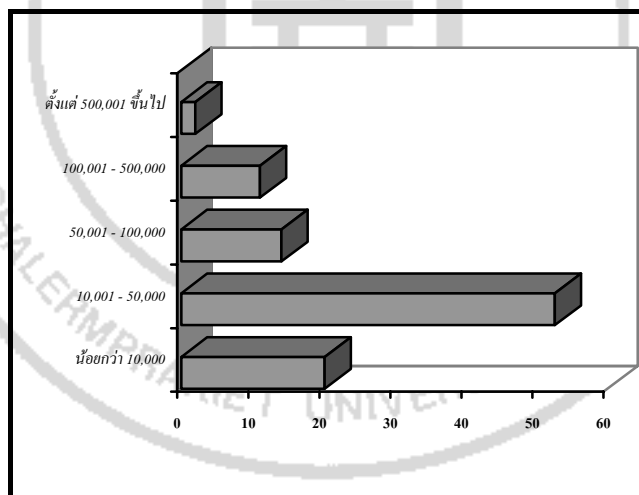

เงิน/สิ่งของให้ครอบครัว/เครือญาติ สมาชิกในครั้วเรือนของผู้ตอบแบบสอบถามส่วนใหญ่ไม่ได้ส่งเงินหรือสิ่งของไปให้ครอบครัว/เครือญาติ จำนวน 209 ครั้วเรือน คิดเป็นร้อยละ 52.3 รองลงมา (ตามลำดับ) คือ มีการส่งเงินหรือสิ่งของไปให้ครอบครัว/เครือญาติ จำนวน 113 ครั้วเรือน คิดเป็นร้อยละ 28.2 และไม่ทราบ/ไม่ขอตอบ จำนวน 78 คน คิดเป็นร้อยละ 19.5 ซึ่งมีค่าเฉลี่ยประมาณ 12,475 บาท/1 ครั้วเรือน ค่าเบี่ยงเบนมาตรฐานเท่ากับ 26,375.128 (แผนภาพที่ 4.40)

แผนภาพที่ 4.40 การส่งเงิน/สิ่งของไปให้ครอบครัว/เครือญาติที่อยู่ต่างจังหวัด

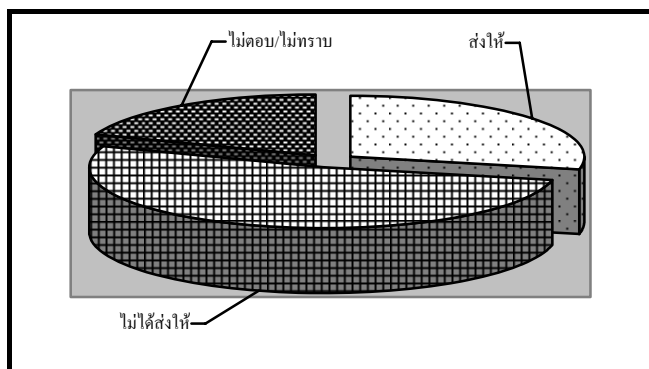

4.1.5 รายจ่ายของครัวเรือน และความสัมพันธ์ทางสังคม

รายการที่ครัวเรือนใช้จ่ายมากที่สุด

รายการที่ใช้จ่ายเป็นอันดับ 1 ของครัวเรือนผู้ตอบแบบสอบถามส่วนใหญ่ (5 ลำดับแรก) ได้แก่ อาหาร การศึกษา บ้าน เสื้อผ้า และการคมนาคม

รายการที่ใช้จ่ายเป็นอันดับ 2 ของครัวเรือนผู้ตอบแบบสอบถามส่วนใหญ่ (5 ลำดับแรก) ได้แก่ เสื้อผ้า การศึกษา อาหาร บ้าน และการคมนาคม

รายการที่ใช้จ่ายเป็นอันดับ 3 ของครัวเรือนผู้ตอบแบบสอบถามส่วนใหญ่ (5 ลำดับแรก) ได้แก่ การศึกษา เสื้อผ้า การคมนาคม สินค้ามีค่า/ฟุ่มเฟือย และสุขภาพ

รายการที่ใช้จ่ายเป็นอันดับ 4 ของครัวเรือนผู้ตอบแบบสอบถามส่วนใหญ่ (5 ลำดับแรก) ได้แก่ เสื้อผ้า สินค้ามีค่า/ฟุ่มเฟือย การคมนาคม เครื่องใช้ในห้องน้ำ สุขภาพ และการประกันภัย (ตารางที่ 4.2)

ตารางที่ 4.2 รายการที่ครัวเรือนใช้จ่ายมากที่สุด

รายการ	ลำดับที่ 1		ลำดับที่ 2		ลำดับที่ 3		ลำดับที่ 4		ไม่ตบ	
	จำนวน	ร้อยละ	จำนวน	ร้อยละ	จำนวน	ร้อยละ	จำนวน	ร้อยละ	จำนวน	ร้อยละ
อาหาร	237	59.2	66	16.5	33	8.3	25	6.3	39	9.7
เสื้อผ้า	18	4.5	95	23.8	57	14.2	50	12.5	180	45.0
การศึกษา	46	11.5	73	18.3	72	18.0	19	4.8	190	47.4
การประกันภัย	6	1.5	11	2.8	16	4.0	33	8.3	334	83.4
สินค้ามีค่า/ ฟุ่มเฟือย	12	3.0	26	6.5	42	10.5	47	11.8	273	68.2
การคมนาคม	17	4.3	29	7.3	44	11.0	39	9.7	271	67.7
เครื่องใช้ในห้องน้ำ	-	-	3	0.8	16	4.0	16	4.0	365	91.2
เครื่องไฟฟ้า	1	0.3	11	2.7	24	6.0	20	5.0	344	86.0
บ้าน	35	8.8	39	9.8	32	8.0	30	7.4	264	66.0
ภาษี	-	-	5	1.3	2	0.5	4	1.0	389	97.2

รายการ	ลำดับที่ 1		ลำดับที่ 2		ลำดับที่ 3		ลำดับที่ 4		ไม่ตอบ	
	จำนวน	ร้อยละ	จำนวน	ร้อยละ	จำนวน	ร้อยละ	จำนวน	ร้อยละ	จำนวน	ร้อยละ
สุขภาพ	5	1.2	12	3.0	36	9.0	35	8.8	312	78.0
ค่าใช้จ่ายด้าน ศาสนา (พระสงฆ์, พิธีกรรม)	2	0.5	2	0.5	5	1.3	6	1.5	385	96.2
ชำระหนี้	16	4.0	20	5.0	13	3.3	22	5.5	329	82.2
อื่นๆ	1	0.3	2	0.5	2	0.5	6	1.5	389	97.2

รายการที่ครัวเรือนจะเลือกใช้ (เมื่อมีเงินมากพอ)

รายการที่จะเลือกใช้ (เมื่อมีเงินมากพอ) เป็นอันดับ 1 ของครัวเรือนผู้ตอบแบบสอบถามส่วนใหญ่ (5 ลำดับแรก) ได้แก่ อาหาร บ้านการศึกษา เสื้อผ้า ชำระหนี้ และสินค้ามีค่า/ฟุ่มเฟือย

รายการที่จะเลือกใช้ (เมื่อมีเงินมากพอ) เป็นอันดับ 2 ของครัวเรือนผู้ตอบแบบสอบถามส่วนใหญ่ (5 ลำดับแรก) ได้แก่ อาหาร การศึกษา เสื้อผ้า บ้าน และสินค้ามีค่า/ฟุ่มเฟือย

รายการที่จะเลือกใช้ (เมื่อมีเงินมากพอ) เป็นอันดับ 3 ของครัวเรือนผู้ตอบแบบสอบถามส่วนใหญ่ (5 ลำดับแรก) ได้แก่ การศึกษา เสื้อผ้า อาหาร สุขภาพ และสินค้ามีค่า/ฟุ่มเฟือย

รายการที่จะเลือกใช้ (เมื่อมีเงินมากพอ) เป็นอันดับ 4 ของครัวเรือนผู้ตอบแบบสอบถามส่วนใหญ่ (5 ลำดับแรก) ได้แก่ สินค้ามีค่า/ฟุ่มเฟือย อาหาร สุขภาพ การคมนาคม และเสื้อผ้า (ตารางที่ 4.3)

ตารางที่ 4.3 รายการที่ครัวเรือนจะเลือกใช้ (เมื่อมีเงินมากพอ)

รายการ	ลำดับที่ 1		ลำดับที่ 2		ลำดับที่ 3		ลำดับที่ 4		ไม่ตอบ	
	จำนวน	ร้อยละ	จำนวน	ร้อยละ	จำนวน	ร้อยละ	จำนวน	ร้อยละ	จำนวน	ร้อยละ
อาหาร	141	35.2	80	20.0	49	12.2	37	9.3	93	23.3
เสื้อผ้า	29	7.3	56	14.0	64	16.0	31	7.7	220	55.0
การศึกษา	58	14.5	66	16.5	69	17.3	30	7.5	177	44.2
การ ประกันภัย	13	3.3	25	6.3	24	6.0	26	6.4	312	78.0
สินค้ามีค่า/ ฟุ่มเฟือย	17	4.3	30	7.5	28	7.0	38	9.5	287	71.7
การคมนาคม	7	1.8	16	4.0	27	6.7	35	8.8	315	78.7
เครื่องใช้ใน ห้องน้ำ	1	0.3	6	1.5	10	2.5	5	1.3	378	94.4
เครื่องไฟฟ้า	4	1.0	16	4.0	21	5.3	22	5.5	337	84.2
บ้าน	69	17.3	44	11.0	26	6.5	23	5.8	238	59.4
ภาษี	1	0.3	6	1.4	1	0.3	-	-	392	98.0
สุขภาพ	13	3.3	19	4.7	32	8.0	36	9.0	300	75.0
ค่าใช้จ่ายด้าน ศาสนา	5	1.3	8	2.0	6	1.5	11	2.8	370	92.4
ชำระหนี้	29	7.2	13	3.3	12	3.0	11	2.8	335	83.7
อื่นๆ	7	1.8	-	-	6	1.5	1	0.3	386	96.4

ฐานะทางเศรษฐกิจของตนเองเมื่อเปรียบเทียบกับครัวเรือนอื่นๆ ในหมู่บ้าน/เพื่อนบ้าน ผู้ตอบแบบสอบถามส่วนใหญ่เห็นว่าฐานะทางเศรษฐกิจของตนเองเมื่อเปรียบเทียบกับครัวเรือนอื่นๆ ในหมู่บ้าน/เพื่อนบ้านอยู่ในระดับสูง จำนวน 247 คน คิดเป็นร้อยละ 61.7 และเห็นว่าอยู่ในระดับต่ำ จำนวน 153 คน คิดเป็นร้อยละ 38.3 (แผนภาพที่ 4.41)

แผนภาพที่ 4.41 ฐานะทางเศรษฐกิจของตนเอง เมื่อเปรียบเทียบกับครัวเรือนอื่นๆ

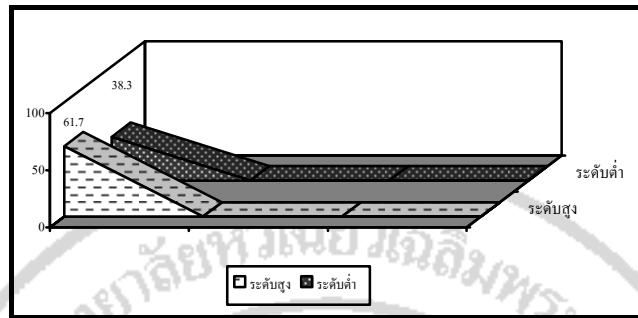

4.2 ความสัมพันธ์ทางสังคม

4.2.1 การดำรงตำแหน่งสำคัญในหมู่บ้าน สมาชิกในครัวเรือน ส่วนใหญ่ไม่ได้ดำรงตำแหน่งสำคัญในหมู่บ้าน จำนวน 272 ครัวเรือน คิดเป็นร้อยละ 68.0 รองลงมา (ตามลำดับ) คือ ไม่ทราบ/ไม่มีคำตอบ จำนวน 116 คน คิดเป็นร้อยละ 29.0 และมีการดำรงตำแหน่งสำคัญในหมู่บ้าน จำนวน 12 ครัวเรือน คิดเป็นร้อยละ 3.0 (แผนภาพที่ 4.42)

แผนภาพที่ 4.42 การดำรงตำแหน่งสำคัญในหมู่บ้านของสมาชิกในครัวเรือน

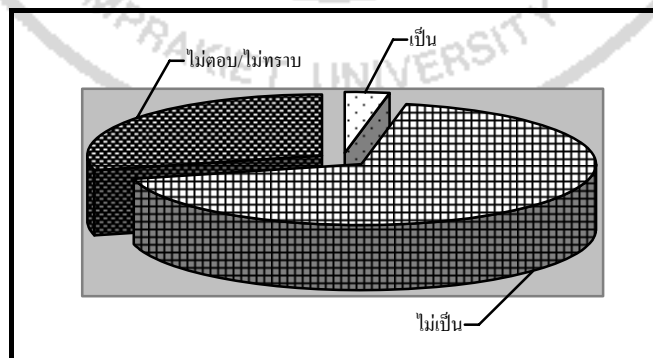

4.2.2 การเป็นสมาชิกหรือมีส่วนร่วมทำงานในองค์กร สมาชิกในครัวเรือนเป็นสมาชิกหรือมีส่วนร่วมในการทำงานกับองค์กรต่างๆ ดังนี้

องค์กรของหมู่บ้านที่จัดตั้งขึ้นอย่างเป็นทางการ สมาชิกในครัวเรือน มีส่วนร่วมทำงานหรือเป็นสมาชิกเพียง 19 คน คิดเป็นร้อยละ 4.8

องค์กรที่จัดตั้งขึ้นอย่างไม่เป็นทางการของหมู่บ้าน สมาชิกในครัวเรือน มีส่วนร่วมทำงานหรือเป็นสมาชิกเพียง 3 คน คิดเป็นร้อยละ 0.8

องค์กรของรัฐที่อยู่เหนือกว่าชุมชน สมาชิกในครัวเรือนมีส่วนร่วมทำงานหรือเป็นสมาชิกเพียง 5 คน คิดเป็นร้อยละ 1.3

องค์กรพัฒนาเอกชน (NGO) สมาชิกในครัวเรือน มีส่วนร่วมทำงานหรือเป็นสมาชิกเพียง 3 คน คิดเป็นร้อยละ 0.8

สหภาพแรงงาน สมาชิกในครัวเรือน มีส่วนร่วมทำงานหรือเป็นสมาชิกในปัจจุบัน จำนวน 6 คน คิดเป็นร้อยละ 1.6

กลุ่มศาสนา สมาชิกในครัวเรือน มีส่วนร่วมทำงานหรือเป็นสมาชิกเพียง 8 คน คิดเป็นร้อยละ 2.0

พรรคการเมือง สมาชิกในครัวเรือน มีส่วนร่วมทำงานหรือเป็นสมาชิกเพียง 3 คน คิดเป็นร้อยละ 0.8 (ตารางที่ 4.4)

ตารางที่ 4.4 องค์กรที่สมาชิกในครัวเรือนเป็นสมาชิกหรือมีส่วนร่วมทำงาน

รายการ	เป็น		ไม่เป็น	
	จำนวน	ร้อยละ	จำนวน	ร้อยละ
องค์กรของหมู่บ้านที่จัดตั้งอย่างเป็นทางการ	19	4.8	381	95.2
องค์กรที่จัดตั้งขึ้นเองอย่างไม่เป็นทางการของหมู่บ้าน	3	0.8	397	99.2
องค์กรของรัฐที่อยู่เหนือกว่าชุมชน	5	1.3	395	98.7
องค์กรพัฒนาเอกชน (NGO)	3	.8	397	99.2
สหภาพแรงงาน	6	1.6	394	98.4
กลุ่มศาสนา	8	2.0	392	98.0
พรรคการเมือง	3	0.8	397	99.2

4.3 ความคิดเห็นต่อความอยู่ดีมีสุข

ผู้ตอบแบบสอบถามให้ความสำคัญกับความอยู่ดีมีสุขในด้านต่างๆ มีค่าเฉลี่ย 7.75 (ค่าเบี่ยงเบนมาตรฐาน 2.126) ซึ่งอยู่ในระดับสูง โดยให้ความสำคัญมากที่สุดเรื่องการมีสุขภาพดี มีค่าเฉลี่ย 8.99 (ค่าเบี่ยงเบนมาตรฐาน 1.606) รองลงมาการเดินทางไปไหนมาไหนแบบสบายๆ รถไม่ติด มีค่าเฉลี่ย 8.82 (ค่าเบี่ยงเบนมาตรฐาน 1.642) การมีหลักประกันในความปลอดภัยในชีวิตและทรัพย์สิน มีค่าเฉลี่ย 8.79 (ค่าเบี่ยงเบนมาตรฐาน 1.680) มีความปลอดภัยในชีวิตและทรัพย์สิน มีค่าเฉลี่ย 8.77 (ค่าเบี่ยงเบนมาตรฐาน 1.170) การมีที่อยู่อาศัยในพื้นที่ที่น้ำไม่ท่วม และการมีพื้นที่สีเขียวหรือสวนสาธารณะอยู่ใกล้บ้าน มีค่าเฉลี่ย 8.76 (ค่าเบี่ยงเบนมาตรฐาน 2.413 และ 1.603 ตามลำดับ) (ตารางที่ 4.5)

ตารางที่ 4.5 ความคิดเห็นต่อความอยู่ดีมีสุข

ข้อ	รายการ	ต่ำสุด		สูงสุด		S.D.	\bar{X}	ระดับการเห็นด้วย
		จำนวน	ร้อยละ	จำนวน	ร้อยละ			
1.	การมีสุขภาพดี	27	6.75	373	93.3	1.606	8.99	มากที่สุด
2.	การเป็นเจ้าของที่ดิน	106	26.5	294	73.5	2.307	7.58	ค่อนข้างมาก
3.	การพบปะเพื่อนฝูง	400	100.0	-	-	2.265	7.05	ค่อนข้างมาก
4.	การแต่งงาน/การมีคู่ชีวิต	400	100.0	-	-	2.460	7.16	ค่อนข้างมาก
5.	การมีความสุขกับการจับจ่ายซื้อสินค้า (เช่น ไปห้าง Big C ฯลฯ)	400	100.0	-	-	2.510	6.25	ปานกลาง
6.	การมีเวลาว่าง	400	100.0	-	-	2.616	6.69	ปานกลาง
7.	การมีความสามารถดูแลครอบครัวได้	400	100.0	-	-	1.994	8.33	มากที่สุด
8.	การได้รับความเคารพนับถือจากคนในชุมชน	400	100.0	-	-	1.835	8.69	มากที่สุด
9.	การมีงานทำ/มีรายได้/ไม่ตกงาน	400	100.0	-	-	2.378	7.14	ค่อนข้างมาก
10.	การเรียนรู้สิ่งใหม่ๆ	399	99.8	-	-	2.169	7.59	ค่อนข้างมาก
11.	การมีลูกหลานเป็นคนดี	400	100.0	-	-	1.945	8.20	มากที่สุด
12.	การมีคอมพิวเตอร์ใช้	400	100.0	-	-	2.567	6.85	ค่อนข้างมาก
13.	การมีบ้านเรือนที่ดี มั่นคง น่าพอใจ	400	100.0	-	-	1.923	8.23	มากที่สุด
14.	การมีลูกมีหลาน	400	100.0	-	-	2.387	6.99	ค่อนข้างมาก
15.	การเป็นเจ้าของรถมอเตอร์ไซค์	400	100.0	-	-	2.925	5.73	ปานกลาง
16.	คนใกล้ชิด (สามี ภรรยา) มีสุขภาพดี	400	100.0	-	-	1.945	8.68	มากที่สุด
17.	การได้เข้าวัด	399	99.8	-	-	2.278	7.33	ค่อนข้างมาก
18.	ได้ดื่กบาตรทำบุญกับพระสงฆ์	400	100.0	-	-	2.339	7.12	ค่อนข้างมาก
19.	มีอินเตอร์เน็ตใช้	400	100.0	-	-	2.859	6.37	ปานกลาง
20.	มีความสัมพันธ์ที่ดีกับคนในครอบครัว	400	100.0	-	-	1.865	8.51	มากที่สุด
21.	มีโทรทัศน์	400	100.0	-	-	2.124	7.61	ค่อนข้างมาก
22.	ได้เข้าร่วมพิธีกรรมที่สำคัญทางศาสนา	400	100.0	-	-	2.096	7.39	ค่อนข้างมาก
23.	สวดมนต์/ทำสมาธิ (ด้วยตนเอง)	400	100.0	-	-	2.315	6.99	ค่อนข้างมาก
24.	เป็นเจ้าของโทรศัพท์มือถือ	400	100.0	-	-	2.380	7.04	ค่อนข้างมาก
25.	มีเงินมากๆ	400	100.0	-	-	2.197	7.70	ค่อนข้างมาก
26.	เป็นเจ้าของรถยนต์	400	100.0	-	-	2.467	7.34	ค่อนข้างมาก
27.	การที่ลูกหลานตั้งใจเรียนหนังสือ และเรียนต่อระดับสูง	400	100.0	-	-	1.727	8.64	มากที่สุด
28.	การมีที่อยู่อาศัยที่เงียบสงบ ไม่มีเสียงเครื่องบินรบกวน	400	100.0	-	-	1.862	8.53	มากที่สุด

ข้อ	รายการ	ต่ำสุด		สูงสุด		S.D.	\bar{X}	ระดับการเห็นด้วย
		จำนวน	ร้อยละ	จำนวน	ร้อยละ			
29.	การมีที่อยู่อาศัยในพื้นที่น้ำไม่ท่วม	400	100.0	-	-	2.413	8.76	มากที่สุด
30.	การมีที่อยู่อาศัยที่ห่างไกลจากโรงงานอุตสาหกรรม	400	100.0	-	-	1.870	8.53	มากที่สุด
31.	การมีพื้นที่สีเขียวหรือสวนสาธารณะอยู่ใกล้บ้าน	400	100.0	-	-	1.603	8.76	มากที่สุด
32.	การมีโรงพยาบาลอยู่ใกล้บ้าน	400	100.0	-	-	1.790	8.60	มากที่สุด
33.	การเดินทางไปไหนมาไหนแบบสบายๆ รถไม่ติด	400	100.0	-	-	1.642	8.82	มากที่สุด
34.	การมีหลักประกันในความปลอดภัยในชีวิตและทรัพย์สิน	400	100.0	-	-	1.680	8.79	มากที่สุด
35.	การมีจิตแบบพอเพียง เรียบง่าย แบบคนในชนบท	399	99.8	-	-	1.775	8.52	มากที่สุด
รวม						2.135	7.74	ค่อนข้างมาก

หมายเหตุ :

คะแนน 1.00 - 2.79 = เห็นด้วยน้อยที่สุด
 คะแนน 2.80 - 4.59 = เห็นด้วยน้อย
 คะแนน 4.60 - 6.39 = เห็นด้วยปานกลาง
 คะแนน 6.40 - 8.19 = เห็นด้วยค่อนข้างมาก
 คะแนน 8.20 - 10.00 = เห็นด้วยมากที่สุด